PROPERTY OF ACKU

AFGHAN MEDIA RESOURCE CENTER
A.M.R.C

DAILY
اراده

د افغان نشراتي مرکز ملي خپلواکه ورځپانه

سال تاسیس ۱۳۷۹ هـ. ش

۹۴۹

یولسم کال - دویمه دوره، ۹۴۹ مه ګڼه، پر له پسې ۲۰۱۶ ګڼه د ۱۳۸۹ ل ـ د مرغومې ۸ مه - د چهارشنبې ورځ، د ۱۴۳۲ هـ ق محرم الحرام ۲۳ مه ۲۰۱۰ د ډسمبر ۲۹ مه

بررسی تازهٔ استراتیژی امریکا با خواست افغان ها مطابقت ندارد

در حالی که از بررسی تازهٔ استراتیژی امریکا در قبال افغانستان، توسط دولتمردان امریکایی ماهی سپری نشده است، یک هیات حقیقت یاب امریکایی این بررسی ها را در مغایرت به خواست افغانها می خواند. این در حالی است که مقام های امریکایی و ناتو این بررسی های تازه را در تطابق به شرایط و اوضاع موجود افغانستان خوانده و آن را در کنترول اوضاع بحرانی این کشور به عنوان موثرترین نسخه یی یاد کرده بودند. اعضای این هیات که شامل دیپلوماتان سابقه دار، افسران سابق اردو و فعالان ص۳

ولسمشر په ولسي جرګه کې بدلونونه غواړي!؟

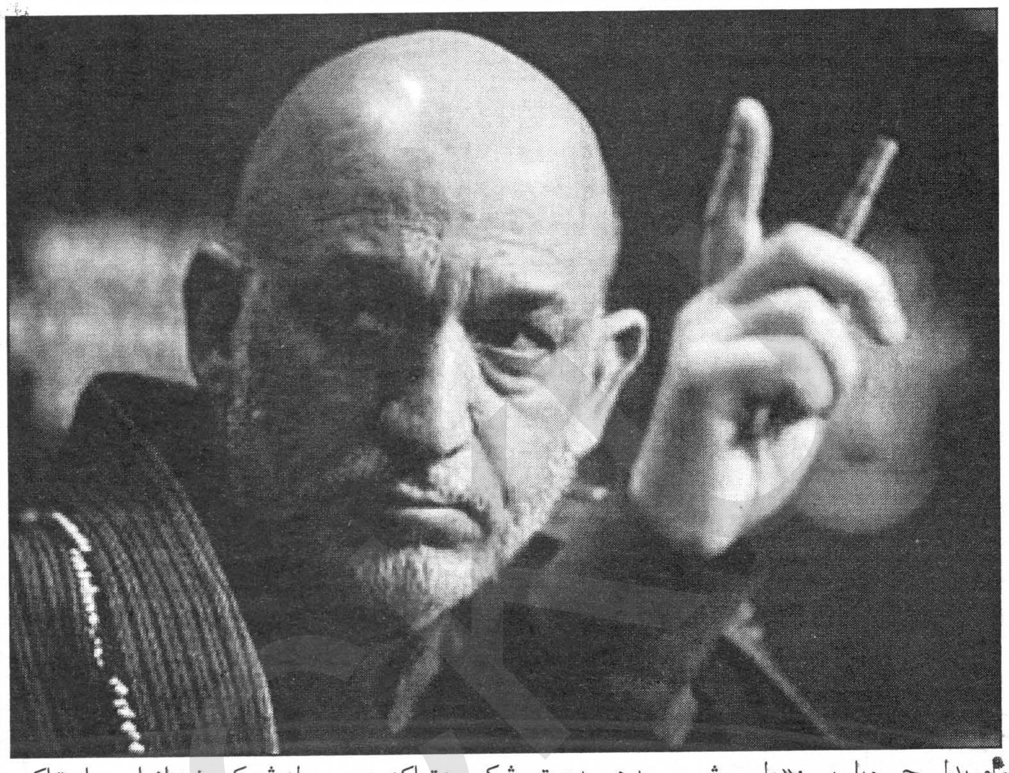

ولسمشر حامد کرزي د ملګرو ملتونو له ځانګړي استازي او د ټاکنو کمېسیون له رییس څخه د ولسي جرګې د ټاکنو په پایلو کې د تغییر غوښتنه کړې وه. حکومت ته ځینو نږدې سرچینو ویلي دي چې سټیفن ډیمستورا او فضل احمد معنوي څو ځلې د دې خبرې یادونه کړې، خو وایي چې دوی د ولسمشر کرزي دا غوښتنه نه ده منلې.

له دې سره سره چې ولسمشرۍ ماڼۍ او د ټاکنو کمېسیون له دې چارواکو سره د ولسمشر لیده کاته مني، خو د ولسمشر له لورې دا ډول غوښتنه ردوي. یوه بهرني چارواکي چې د نامه له ښودلو څخه یې ډډه وکړه وویل، ولسمشر په دې اړه څو ځلې له افغان او بهرنیو چارواکو سره چې پکې د ملګرو ملتونو ځانګړی استازی او د ټاکنو د کمېسیون رییس شامل دي لیدلي دي. دا بهرني چارواکي وایي چې په خپله یې د ډیمستورا له خولې یې اوربدلي چې ویل یې: «ولسمشر ماته وویل هغه څه چې ده د ملي منافعو او ثبات په برخه کې ګټور بلل، ویل یې چې د ټاکنو په پایلو کې باید تغییرات راشي، خو ما دا کار د ټولو صلاحیت وباله.»

په همدې ترخ کې د ټاکنو کمېسیون یوه چارواکي هم د ټاکنو د کمېسیون له رییس سره د ولسمشر له لیدنې پرده اوچتوي. دې سرچینې وویل: «زه په بشپړ یقین وایم چې ده د مور له څو کمیشنرانو او حتا د ټاکنو کمېسیون له رییس سره دا موضوع مطرح کړه، خو فکر کوم چې دا هڅې کوم ځای ته ونه رسېدې.» خو د ولسمشر ویاند وحید عمر وویل: «له ډیمستورا سره یې ۳مخ

ناتو در جستجوی راه فرار از افغانستان

یک روزنامهٔ آلمانی با اشاره به اینکه نه سال بعد از شروع جنگ افغانستان سازمان پیمان ناتو در معرض خطر ناکامی در این عملیات قرار گرفته، نوشت که در چنین شرایطی این ایتلاف نظامی ناامیدانه به دنبال راه فراری از افغانستان است. روزنامهٔ "فرانکفورترآلگماینه" در تحلیلی نوشت: بعد از گذشت نه سال از جنگ افغانستان ناتو در معرض خطر شکست قرار گرفته است. شعار اوباما مبنی بر اینکه این جنگ درست انتخاب شده، به پیروزی منتهی می شود، دیگر اعتبار ندارد.

نویسندهٔ مطلب در ادامه خاطر نشان کرد، زمانی که ناتو در سال ۲۰۰۵ خود را در افغانستان در یک شرایط ناپایدار احساس کرد، هنوز اعتقاد داشت که ادامهٔ این جنگ برای او سود دارد، بنابراین، به تغییر استراتیژی در این جنگ روی آورد. اما امروز نه سال بعد از گذشت این عملیات، ناتو در معرض خطر ناکامی در این جنگ قرار دارد.

نویسنده با اشاره به اینکه از زمان تغییر استراتیژی های ناتو در افغانستان هیچ اتفاق مثبتی در این کشور رخ نداده است، در بخش دیگری از این مطلب نوشت: بر اساس گزارشی که حکومت آلمان اخیرا دربارهٔ شرایط افغانستان ارایه داده است، حضور نظامی دایما در حال رشد ناتو در افغانستان، به یک بهبود دایمی و پایدار شرایط امنیتی در این کشور منجر نشده است. بر اساس این گزارش، رکود

حاصل از ضعف های ناتو در افغانستان، بعد از گذشت نه سال زمان از دست رفته، دیگر به ساده گی قابل جبران نیست. نویسنده در بخش دیگری از این مطلب، یک مسابقه بین اعضای ایتلاف برای برگشت از افغانستان تحت فشار زمان را از نتایج چنین شرایطی ارزیابی کرده و نوشت: تاریخ اواسط ۲۰۱۱ برای شروع برگشت نیروهای نظامی بیگانه از افغانستان، تا پایان ۲۰۱۴ برای برگشت کامل نیروهای نظامی از این کشور، از زمان انتخاب اوباما به عنوان رییس جمهور امریکا در سال ۲۰۰۸ در دستور کار قرار گرفته بود. البته شعار اوباما مبنی بر اینکه این جنگ درست انتخاب شده به پیروزی منجر می شود، دیگر اعتبار ندارد. اکنون موضوع تنها رسیدن به یک موفقیت نسبی می باشد، تا تاریخ های تعیین شده برای برگشت ص۳

فعالیت یک و نیم میلیون کودک افغان در کارهای خطرناک

یک و نیم میلیون کودک در افغانستان برای گذران زنده گی خود و خانواده های شان در مشاغل خطرناک و زیان آور فعالیت می کنند. شبکهٔ الجزیرهٔ قطر روز گذشته به نقل از کمیسیون مستقل حقوق بشر افغانستان در گزارشی اعلام کرد:

طبق بررسی های این کمیته، در سال ۲۰۱۰ میلادی یک و نیم میلیون کودک افغان کار می کنند. کودکانی که پیش از این به صحنه های جنگ کشیده شده بودند، اکنون وارد میدان کار در مشاغلی شده اند که در آن نه مراعات سن شاغلان می شود و نه مراعات وضعیت جسمی آنان در نظر گرفته می شود. بیشتر کودکان در مشاغلی فعالیت می کنند که در زمرهٔ 'مشاغل خطرناک' قرار دارد؛ زیرا بسیاری از این ص۳

ایران هنوز هم برای تانکر های تیل اجازهٔ ورود به افغانستان را نداده است

ریاست اتاق های تجارت و صنایع افغانستان می گوید، با آنکه ایران تعهد کرده که به ورود تانکر های تیل به افغانستان اجازه می دهد، اما به گفتهٔ مقام های این ریاست، تا حال این وعدهٔ ایران عملی نشده است. خان جان الکوزی معاون هیات اتاق های تجارت و صنایع افغانستان دیروز در یک نشست خبری در کابل خواهان توجه مقام ها به این معضله شد.

پیش از این گزارش شده بود که مقام های ایرانی به حدود ۲۰۰۰ تانکر متوقف شده تیل تاجران افغان در مرز ایران، اجازهٔ ورود به افغانستان را داده اند.

باید متذکر شد که مقام های ایرانی به ظن اینکه در این تانکر ها مواد سوخت قوای ناتو حمل میگردد، امر توقف آنها را صادر نموده است.

در حالیکه این تانکر ها مربوط دولت افغانستان بوده و دولت به خاطر جلوگیر از افزایش قیمت مواد سوخت آنرا به بازار عرضه مینماید.

تېره یوه میاشت یوازې په یوه ولسوالۍ کې ۱۲ تنه قومي مشران وژل شوي!!!

د هرات ولایت په شینډنډ ولسوالۍ کې خلک وایي، چې په تېره یوه میاشت کې په دې ولسوالۍ کې دوولس تنه قومي مشران وژل شوي دي. دوی وایي، دغه وژل شوي قومي مشران تر ډېره په دې ولسوالۍ کې د خلکو په خدمت کې وو او د نامعلومو وسلوالو له خوا وژل شوي دي. د ازادي راډیو د راپور له مخې، د شینډنډ ولسوال لعل محمد عمرزی هم دا څرګندونې پر ځای بولي او وایي، چې د هرات له امنیتي چارواکو څخه یې غوښتي چې په دې ولسوالۍ کې د قومي مشرانو ساتنې ته ځانګړې پاملرنه وکړي. دا په داسې حال ده چې په تېرو دریو ورځو کې دوه قومي مشران په دې ولسوالۍ کې د وسلوالو له خوا وژل شوي او تر اوسه یې قاتلین نه دي نیول شوي. باید وواېو، چې دا یوازې هرات ولایت او شینډنډ ولسوالي نه ده، چې قومي مشران په کې وژل کېږي، بلکې په کندهار، هلمند، زابل، ارزګان او د هېواد په یو شمېر نورو ولایتونو کې هم دا ډول ګڼې پېښې ترسره شوي او تر اوسه پورې په دغو ولایتونو کې په سلګونو قومي مشران د ناڅرګندو لاملونو او ناڅرګندو وسلوالو له خوا وژل شوي دي.

د سولې عالي شورا، سوله او پاکستان! ۲

د لوی او بښونکي خدای (ج) په نامه

سرمقاله

جنگ زرگری امریکا و پاکستان تا چه وقت ادامه خواهد یافت؟

روابط امریکا و پاکستان در ظاهرامر همیشه پرتنش بوده، ولی در خفا در عقب پردهٔ سیاست، پاکستان با همه سرپیچی هایش از روابط دیپلوماسی همیشه مورد تفقد امریکا قرار گرفته و مقام های امریکا با تقدیم تحفه ها و بسته های میلیون دالری از زمامداران و نظامیان آن کشور، دلجویی نموده اند.

پاکستان بعد از سقوط رژیم طالبان در افغانستان، به حیث یک دوست استراتیژیک امریکا در منطقه تبدیل شد.

چنانکه بعد از حملهٔ ۱۱ سپتمبر، امریکا برعلاوهٔ اینکه در عرصه های ملکی و نظامی به این کشور بیشتر از ۱۸ میلیارد دالر کمک مالی نموده، وقتاً فوقتاً با ارایهٔ کمک های بلاعوض دل زمامداران پاکستان را نیز، به دست آورده است، اما با وجود این همه مصلحت اندیشی و تقدیم تحایف، چنین به نظر می رسد که روند این کمک ها در بهبود روابط بین این دو کشور کمتر اثر گذار بوده است.

حال امریکا به این نتیجه رسیده است که تلاش های پاکستان مبنی بر از بین بردن طالبان مشکوک شده است. اکنون این سوال نزد جهانیان ایجاد شده که امریکا چرا در مورد این شریک استراتیژیک خود از گذشت و مدارا کار می گیرد.

گرچه در ظاهر امر، دولت پاکستان بارها از جانب امریکا و سازمان ناتو تحت فشار فزاینده قرار گرفته، تا در مناطق قبایلی وزیرستان شمالی حملات تهاجمی گسترده را علیه گروه طالبان به راه اندازد، اما جنرال دیویدپتریوس قوماندان نیروهای بین المللی امریکا در یک نشست مشترک سه جانبه به پاکستان اطمینان داد که نیروهای بین المللی مستقر در افغانستان به حاکمیت پاکستان احترام می گذارد و دست به اقدامی نخواهد زد که روابط دو کشور با تنش رو به رو شود.

همچنان در یک اقدام دیگر بعد از فیر سه میزاییل توسط امریکاییان در وزیرستان جنوبی که منجر به هلاکت ۵۴ ملیشه گردید، کمرون منتر سفیر امریکا در پاکستان به مقام های آن کشورگفت، امریکا می خواهد که اردوی پاکستان باید به سوی وزیرستان شمالی حرکت نماید.

لیکن مقام های پاکستانی دلایلی مبنی بر عدم حملهٔ فوری را در این منطقه ارایه نمودند که سپس آقای منتر به خبرنگاران اظهار نمود، من فکر می کنم : " این یک موضوع ظرفیت" است. نظربه این ضرب المثل که می گویند : " هم لعل به دست آید و هم دل یار نرنجد" امریکا با این پالیسی دوگانه می خواهد، هم دل نظامیان پاکستانی را به دست آورد وهم به جهانیان چنین وانمود سازد که می خواهد، با تروریزم مقابله نماید. تحلیلگران نظامی به این نظر اند که در شرایط فعلی امریکا نمی خواهد، با به راه انداختن عملیات نظامی در پاکستان با یک جبههٔ دیگر داخل جنگ شود و دوم اینکه با اینکار آرزو ندارد، تا شریک نظامی خود را متضرر و ناخشنود سازد. زیرا در یک نظرسنجی یی که توسط مرکز تحقیقات پی. ای. دبلیو صورت گرفته، واضح گردیده که بیشتر از نصف مردم پاکستان به امریکا به دیدهٔ دشمن می نگرند، تا یک دوست. اگر امریکا واقعاً در قسمت مبارزه با تروریزم صادق است، آیا نمی تواند که سران طالبان از جمله نصیرالدین حقانی را که یکی ازاعضای بلندپایهٔ گروه حقانی که شبکهٔ مهم تروریستی در پاکستان و منطقه محسوب می شود و همین اکنون تحت نظارت دستگاه استخباراتی پاکستان قرار دارد، از نزد مقام های امنتیی آن کشور تحویل بگیرد؟ امریکا با این ماموریت دو جانبه که هم لعل به دست آید وهم دل یار نرنجد، نمی تواند به اهداف استراتیژیک خود که محو و ریشه کنی به اصطلاح تروریزم در این منطقه آشوب زده می باشد، موفق گردد، تا زمانی که ریشه های هراس افگنی را در آن سوی مرز افغانستان خنثا نسازد و سردسته های آنان را توسط مقام های نظامی و استخباراتی پاکستان به چنگ نیاورد، برگشت آرامش و ایجاد امن و امان در منطقه نه تنها ناممکن، بلکه محال نیز می باشد.

د سولې عالي شورا، سوله او پاکستان!

نسيم بريال

د سولې عالي شورا، هغه نوم دی، چې د روان کال په لومړيو کې له يو عالم اندېښنو او هيلو سره يو ځای راپورته شو. هو، د سولې عالي شورا، هغه شورا چې په هېواد کې د سولې د رامنځته کولو لپاره د کار او همداشان له وسلوالو مخالفينو سره د خبرو اترو د موکې د برابرولو په موخه رامنځته شوه.

د رپوټونو له مخې دا شورا چې موخه يې له وسلوالو مخالفينو سره د خبرو او تفاهم رامنځ ته کول دي، د سولې د ملي مشورتي جرگې د پرېکړې پر بنسټ د روان کال د تلې د مياشتې پر پنځه لسمه نېټه پرانيستل شوه.

د سولې عالي شورا نهه شپېته غړي لري او د دغې شورا مشري هم ښاغلي رباني ته سپارل شوې. همداشان د سولې د مشرتابه په شمول د سولې د عالي شورا نور ډېری غړي هم پخواني جهادي مشران دي، چې اوس د سولې سپين لارويان او له وسلوالو مخالفينو سره د سولې د خبرو اترو پروسه ورله غاړې ده. که په عمومي توگه پام وکړو، نو اوسمهال زمونږ په هېواد کې تر ټولو سولې ته سخته اړتيا شته او په هر ډول چې وي، نور دا هېواد بايد له کورني اخ و ډب او ناامنۍ وژغول شي، خو دا چې د دغو ناامنيو اصلي ريښې چېرته دي او له کومه ځايه اوبه خوري، دا مهمه خبره ده، چې پلټنې او څېړنې ته اړتيا لري. په هېواد کې داخ و ډب اصلي ريښې تر ډېره بريده د کارپوهانو په باور تر هېواد د باندې گاونډيو هېوادونو کې دي او له هماغه ځايه اوبه خوري.

څو ورځې مخکې د جرمني خبري اژانس په يوه تحليل کې وليکل، چې د په افغانستان کې د سولې اصلي کيلي د پاکستان په لاس کې ده. د دغه اژانس په راپور کې راغلي: په داسې حال کې چې د امريکا په مشرۍ نړيوال ايتلاف له افغانستان څخه د ۲۰۱۰ کال په جولای کې د ځواکونو په ايستلو تر پيل کولو مخکې په دې هېواد کې له وسلوالو مخالفانو سره د سولې د لرليد په باب اندېښمن دی، پاکستاني پاليسي جوړوونکي په افغانستان کې پر خپلو متحدانو د کنټرول او تسلط له پلوه دارامتيا احساس کوي.

دوی په احتياط خو په ځير کې، په وروستيو مياشتو کې په زغرده ويلي چې په افغانستان کې د سولې هره هڅه ـ که هغه د افغانستان د حکومت له لوري وي، يا واشنگټن يا نړيوالو کنفرانسونو له خوا، بايد د دوی له لوري منظور شي، حتا د خبرو د پيلولو لپاره ابتدايي تماسونه يا هر هغه څه چې په افغانستان کې له سولې سره مرسته کوي.

د جرمني خبري اژانس ويلي چې د فبرورۍ په مياشت کې په کراچۍ ښار کې د طالبانو د حربي قومندان ملاعبدالغني برادر نيونې او څو ورځې وروسته د طالبانو د صدارت د پخواني مرستيال مولوي عبدالکبير نيونې وښودله چې پاکستان د خبرو اترو هره پروسه سبوتاژ يا تخريب کولای شي چې دا هېواد په کې شامل نه وي.

د ډي پي اې اژانس د راپور له مخې د طالبانو دواړو نيول شويو مشرانو د پاکستان تر ټولو قدرتمنه استخباراتي اداره (آی ايس آی) په دې خاطر په قار کړې وه چې دوی په خپل سر او بې له دې چې د آی ايس آی مشوره واخلي، د ولسمشر حامد کرزي له حکومت سره تماس نيولی و.

د جرمني خبري اژانس همداراز ويلي: د رسنيو ناتاييد شوي راپورونه وايي چې دواړه طالب مشران (برادر او کبير) وروسته په الوتکه کې کابل ته يووړل شول چې له افغان چارواکو سره خبرې وکړي.

تېره مياشت د ناټو او افغانستان چارواکو ومنله چې دوی ته د ملامنصور په نامه جعلي کس ورلېږل شوی و او هغه ته يې، چې څو ځلې يې ورسره خبرې وکړې، ډېرې پيسې هم ورکړې.

افغان چارواکي شک لري چې نوموړی (جعلي ملا منصور) آی ايس آی ورلېږلی و. نوموړی په کوټه کې، چې د طالبانو مشران په کې اوسي، د بريتانيا استخباراتي ادارې ته ورمعرفي شوی و، خو وروسته معلومه شوه چې هغه اصلي ملا منصور نه بلکې د کوټې يو عادي دوکاندار دی.

د تاند وېبپاڼې د رپوټ پر اساس، ډي پي اې ليکلي، که څه هم آی ايس آی په دې قضيه کې لاس لرل ردوي، خو د افغانستان د وسلوالو مخالفانو، د هغوی د طبيعت او ترکيب په باب يې د لوېديځوالو په معلوماتو کې شک رامنځته کړ.

د دې اژانس د راپور له مخې، يوه جگپوړي پاکستاني چارواکي د نامه د نه ښودلو په شرط ويلي: «زمونږ کسان به ممکن د طالبانو د مشرانو د پټنځايونو په اړه دقيق معلومات ونه لري، خو دوی په دې پوهېږي چې د پاکستان - افغانستان په پوله کې څوک څه کوي او څوک په بلواگرۍ کې د مختلفو شاملو ډلو اصلي استازيتوب کوي.»

ده همداراز وويل: «مونږ د هغه څه چې په افغانستان کې پېښېږي، اصلي کنټرولوونکي يو. د هغه ځای (افغانستان) حالاتو زمونږ د هغو ۳مخ

ضروري سمونه:
گرانو لوستونکو! په پرونۍ گڼه کې د (د بلاخره که ځانگړې محکمه هم ستونزه هواره نه شي کړای!؟) تر سرليک لاندې ليکنه د ښاغلي ميوند وه، نه احسان پنجشيري. په دې اړه مونږ بښنه غواړو او دا زمونږ تېروتنه وه.

پاکستان لانهٔ اصلی ترور

سمیرا عدیل

این یک واقعیت انکار ناپذیر است که کشور پاکستان طی سه دههٔ اخیر عامل بی ثباتی در افغانستان و منطقه بوده است. هویت پاکستان امروز در خصوص فعالیت و حمایت از شورشیان جنگجو و تروریستان القاعده با گذشت هر روز به طور گسترده به جهانیان افشا می گردد؛ چنانکه حملهٔ انفجاری اخیر در خاک ایران که در منطقهٔ چابهار آن کشور صورت گرفت، طراح اصلی ان (I.S.I) و تطبیق کنندهٔ آن شبکهٔ القاعده بوده است.

سیاستمداران پاکستان که در جهت امتیاز گیری از ایالات متحدهٔ امریکا در امر تعهداتش برای مقابله با تروریزم و دهشت افگنی قرار دارد، اگر با دقت مطالعه شود، نه تنها یک متعهد صادق امریکا نبوده، بلکه به حیث مشاور استفاده جو و گمراه کننده برای امریکا تلقی می گردد؛ زیرا این کشور در طول مبارزاتش، سیاست دو پهلو و دو گانه اختیار نموده؛ از یک طرف متعهد حکومت امریکا و بریتانیا خود را می خواند و از جانبی هم برای به قتل رساندن سربازان امریکایی افراد انتحاری را آموزش و به خاک افغانستان می فرستد، تا قوای ایتلاف را در مبارزه علیه تروریزم با چالش های عملیاتی در خاک افغانستان، مواجه سازد.

آنچه که امروز مهم پنداشته می شود، دولت امریکا و افغانستان در مقابل تعهد شکنی و بازی سیاست دو پهلو در امر مبارزه با القاعده و طالبان، روی مراودات سیاسی و اهداف مبارزاتی شان تجدید نظر نموده و با قاطعیت بیشتر در جهت محو لانه های تروریستی در خاک پاکستان اقدام نماید، تا ملت های منطقه در فضای صلح زنده گی نمایند.

ACKU

ناتو در جستجوی راه فرار ...

را به نوعی از سر بگذرانند، البته اگر اجرایی کردن آن عملی باشد. این در حالی است که برلین و بروکسل شک جدی خود را به تحقق چنین وعده یی از طرف اوباما اظهار کرده اند. به گزارش مهر نیوز، این در حالی است که جنرال پتریوس و برخی از قوماندانان نظامی ناتو در افغانستان با صراحت دربارهٔ کاهش گروه های نظامی در این کشور هشدار داده و زمان بیشتری را برای دستیابی به زعم خود موفقیت پایه دار درخواست کرده اند. به این ترتیب، بین رهبران سیاسی و نظامی در افغانستان دربارهٔ چگونگی در پیش گرفتن استراتیژی نظامی در این کشور اختلاف نظر و کشمکش وجود دارد. این مسأله زمانی جدی تر می شود که برنامه های ناتو به منظور بازسازی و آموزش نیروهای افغان در پس این اختلاف نظرها باقی می ماند. به گونه یی که بر اساس ارزیابی های کارشناسان نظامی ناتو، کیفیت و شایستگی نیروهای امنیتی افغان به خصوص در سطح رهبران، آنها بسیار ناقص است. نویسنده در بخش دیگری از این مطلب با اشاره به اینکه با توجه به انتخابات ریاست جمهوری دو سال دیگر در امریکا رهبران سیاسی در این کشور باید در مدت این دو سال بنای موفقیت در جنگ افغانستان را بسازند، نوشت: به این ترتیب، قابل پیش بینی است که این اجبار برای دستیابی به موفقیت در امریکا، تضادها و اختلاف علایق اعضای ناتو دربارهٔ مسألهٔ افغانستان را افزایش خواهد داد.

فعالیت یک و نیم میلیون کودک ...

مشاغل، زیان های جسمانی فراوانی برای کودکان دارد و سلامت آنان را تهدید می کند. در مقابل چنین مشاغل خطرناکی، هر کودک افغان هفته یی یک هزار افغانی معادل ۱۹ دالر دستمزد می گیرند. آنان از نخستین ساعات بامداد از خانه خارج می شوند و تا ساعات شب کار می کنند؛ زیرا برخی از این کودکان نان آور خانواده های شان هستند. نبود امکانات لازم برای آموزش، رواج فقر و مشکلات اقتصادی، آیندهٔ کودکان افغانستان را تیره و تار ساخته است. این منبع در پایان افزود: دولت افغانستان که سال ها درگیر نزاع های سیاسی و نظامی است، هنوز هیچ برنامهٔ روشنی برای نجات نسل آیندهٔ کشور از سرنوشت نامعلوم در مشاغل سخت و طاقت فرسا ندارد.

د سولې عالي شورا، سوله او ...

سیمو پر امنیتي وضعیت، چې له افغانستان سره پوله لري، اغېز کړی او په راتلونکي کې به هم اغېز وکړي. نو دا طبیعي ده چې پاکستان د افغانستان د سولې په پروسه کې د مهم رول غوښتنه وکړي.» ډي پي اې ویلي، باور کېږي چې پاکستان د افغانستان په مختلفو وسلوالو ډلو کې کافي نفوذ لري. د دغه هېواد استخباراتي ادارو په ۱۹۹۰ لسیزه کې د طالبانو د واک ته رسېدو ملاتړ وکړ، خو په کابل کې نفوذ ولري. دې هېواد په خپله خاوره کې د افغان طالبانو پر فعالیتونو سترگې پټې کړي او هغوی (طالبان) په قبایلي سیمو کې له خپلو اډو حملو ته دوام ورکوي. ډي پي اې زیاتوي، پاکستان دا کار د دې لپاره کوي چې په کابل کې د هند د نفوذ مخه ونیسي.

د جرمني خبري اژانس د راپور له مخې ادعا کېږي، چې د طالبانو مشر ملاعمر او د هغه مرستیالان په کوټه کې اوسي، له همدې ځایه دوی په افغانستان کې د جگړې قومانده ورکوي او مهمات او وسلې رسوي. د افغانستان په جنوب ختیځ کې تر ټولو غښتلې ډلې یانې حقاني شبکې مشران له شمالي وزیرستانه عملیات پرمخ بیایي. د حکمتیار د ځای ځایگي په باب معلومات نشته. خو د هغه له ویاند حاجي زرغون شاه سره د سږ کال په لومړیو کې ډي پي اې خبري اژانس په پېښور کې مرکه کړې وه. دا اژانس وایي چې د زرغون ملگري په دې ښار کې ازاد گرځېدل. اژانس وایي: پاکستاني چارواکو د دې په څنگ کې چې د افغانستان له حکومت او ناټو سره د د درو مخالفو وسلوالو ډلو د منځنۍ کچې له مقاماتو سره د تماسونو لاره اواره کړې، خو د خبرو د پیلولو په شرطونو ورسره وغږېږي، خو تل یې د روغې مخه نیولې ده. پاکستاني چارواکي تور لگوي چې مشکل په امریکایانو کې دی. دوی کلکه اراده نه لري. د بهرنیو چارو وزارت یې غواړي چې خبرې وشي، خو پینتاگون بیا د نورو ځواکونو او جنگي قوت پر زیاتولو ټینگار کوي.

ځیني پاکستاني کارپوهان وایي داسې ښکاري چې واشنگټن غوره بولي چې د طالبانو د ټیټې کچې له مشرانو سره خبرې وکړي او هغوی په ټولنه کې جلب او جذب شي، خو ملاعمر او نور طالب مشران له پامه غورځوي او دا بې گټې کار دی.

پاکستاني کارپوه احمد رشید، چې پخوا یې د آی ایس آی تر اداري لاندې د اسلام اباد د پالیسۍ په څېړنیز انستیتیوت کې کار کاوه، وایي: «فکر کوم دا ناممکنه ده ځکه چې بلواگري د لویو مشرانو له لوري کنټرولېږي، نه د منځنۍ رتبې طالبانو له لوري.»

ده هم د افغانستان د سولې په پروسه کې د پاکستان رول مهم وباله او ویې ویل چې د دوامدارې سولې لپاره پکار ده چې د ایران او ترکیې له نفوذه هم کار واخیستل شي، چې په غیر پښتنو لکه شمالي ټلوالې کې یې لري. احمد رشید همداراز وویل: «په افغانستان کې د سولې لپاره مهمه ده چې درست نفوذ لرونکي دخیل وي، لکه د افغانستان حکومت، بهرني ځواکونه، مهمې قومي ډلې او د افغانستان ټول گاونډیان. که دا نه وي افغانستان به یو وار بیا په کورنۍ جگړه کې ښکېل شي.»

د یادونې ده، چې دا یوازې پاکستان نه دی، چې په افغانستان کې د ناامنۍ اور ته لمن وهي، بلکې ایران او ځینې نور گاونډي هېوادونه هم شته، چې په افغانستان کې یا په مستقیم او یا په غیر مستقیم ډول د ناامنۍ اور ته لمن وهي او له همدې ناامنیو دوی خپلې گټې ترلاسه کوي او خپلو هدفونو ته ځانونه رسوي.

له دې ټول حقایقو او واقعیتونو سره سره دادی او سمهال د سولې عالي شورا پتېیلې چې د گاونډیو هېوادونو له جملې پاکستان ته د سولې او ثبات د ټینگښت او روانې کشالې د هوارې په موخه یو پلاوی واستوي. دا پلاوی په داسې حال کې پاکستان ته سفر کوي، چې په وار، وار افغان حکومتي چارواکو او د چارو یو شمېر پوهانو، پاکستان د افغان دولت د وسلوالو مخالفینو پر ملاتړ تورن کړی، خو پاکستاني لوري دا ډول څرگندونې ناسمې بللې دي. د ولسمشر د ویناد څرگندونو له مخې به د سولې دا پلاوی به د دې سفر پر مهال له پاکستانیو چارواکو سره په دواړو هېوادونو کې د سولې او ثبات د ټینگښت په برخه کې، د پاکستان د رول په اړه خبرې وکړي. په دې درې ورځني سفر کې به، چې مشري یې د سولې د عالي شورا مشر برهان الدین رباني کوي، د یادې شورا د اجرایوي کمېټې ۱۲ غړي برخه ولري. دا پلاوی به د پاکستان له ولسمشر اصف علي زرداري، لومړي وزیر سید یوسف رضا گیلاني، د جماعت اسلامي گوند له مشر قاضي حسین احمد او د جمعیت علماء الاسلام د گوند مشر مولانا فضل الرحمن سره وگوري. په دې ډول پورتنیو حقایقو او واقعیتونو ته په کتو سره ویلای شو، چې د سولې د عالي شورا دا پلاوی تر هغو چې له پاکستان سره د مسایلو پر ژورو خبرې ونه کړي او د دواړو هېوادونو تر منځ پر گډه همکارۍ هوکړه ونه کړي او په عمل کې یې پلې نه کړي، نو د سولې د شورا د پلاوي سفر به هېڅ گټه هم ونه لري، ځکه د سولې روانې هڅې او په افغانستان کې د سولې رامنځته کول د پاکستان له رښتینې او هر اړخیزې همکارۍ او ژمنتیا پرته صورت نه شي موندلی او که چېرې بیا هم پاکستان له خپل دواغجن او جعلي سیاست څخه کار واخلي او د اوس په څېر د خپلو موخو د ترلاسه کولو په غرض د سولې د شورا له پلاوي سره یوازې د کاغذ پر مخ پرېکړې وکړي، نو په دې صورت کې به حالات هېڅ د سمون پلو لاړ نه شي، بلکې لا نور به هم د خرابۍ لور ته لاړ شي او همداشان بلعکس که پاکستان او پر دغه هېواد سربېره او سمهال ایران او ځینې نور هېوادونه هم په افغانستان کې د سولې له بهیر سره رښتونې مینه ونه ښیي او په دې برخه کې رښتوني کار ونه کړي، نو هغه وخت به هم لرې نه وي، چې د افغانستان د حالاتو د بحران سیوری او اغېزې ټول پاکستان، ایران او سیمه هم لاندې کړي او په ټوله سیمه کې لکه د افغانستان په څېر ځمکه پر خلکو سره تبۍ واړوي.

ولسمشر په ولسي جرگه ...

چې خبرې وکړې د شکایتونو د کمېسیون په وړاندې یې ورسره خبرې وکړې، یوازې د دې غوښتنه یې کوله چې د ټاکنو پایلې باید د افغانستان ثبات ته زیان ونه رسوي او دا کار هغه وخت کېدای شي د افغانستان د خلکو حقې رایې خپل حق ته ورسېږي.» بل پلو د ټاکنو کمېسیون ویاند نور محمد نور هم په دې اړه داسې وویل: «په ټولیزه توگه ۷ تنه کمیشنران لرو، چې ولسمشر ورسره د شکایتونو د کمېسیون په شتون کې ناستې درلودې، دا ډول خبره نه ده مطرح شوې چې ولسمشر به یاد کومې برخې یا کوم کس په اړه د ټاکنو کمېسیون او یا شکایتونو کمېسیون ته ویلي وي چې د ملي منافعو لپاره دې دا کس په نوماندانو کې ځای کړی شي او هېڅکله دا کار په خپله د ټاکنو کمېسیون هم نه کوي.» د ټاکنو کمېسیون وایي چې د ولسمشر او کمېسیون د غړو خبرې اترې له قانون څخه هاخوا نه وې. نورمحمد نور وویل: «خو ځلې د ټاکنو کمېسیون خپلواک کمېسیون د شکایتونو کمېسیون په ټولیزه توگه له ولسمشر سره ناستې لرلې دي له ټاکنو وړاندې او وروسته دا یوه معمول خبره ده.» خو د ولسمشر ویاند وحید عمر وویل: «ولسمشر چې د ټاکنو له کمېسیون او شکایتونو له کمېسیون له چارواکو سره یې لیدلي په دواړو موردونو کې یې مخکې د پایلو له په ډاگه کېدو له دوی څخه غوښتنه کړې چې په رایو کې باید لاسوهنه ونه شي او د افغانستان د خلکو د رېښتونو رایو ښودنه وکړي تر څو له دې لارې حق حقدار ته ورسېږي.»

له دې سره سره چې د دې ستونزو د حل لپاره ځانگړې محکمه جوړه شوې دا بهرنۍ سرچینه وایي چې د حکومت او ټاکنو کمېسیون تر منځ ځینې ستونزې راولاړې شوې دي. یو افغان چارواکي وایي چې دا ستونزې د ځینو استازو د بېځایه کولو له امله دي. د یو افغان چارواکي گرافیک وویل: «د درغلیو موضوع دومره مطرح نه وه، یوازې د ځینو کسانو ټاکل مطرح وو، چې مور د ولسمشرۍ په ټاکنو کې هم دا ډول ستونزې درلودې، اوس د ټاکنو کمېسیون هوډ لري چې دا ځانگړې محکمه د مخکنیو ټاکنو په اړه هم تصمیم ونیسي.» د یوې منبع له خولې چې له طلوع نیوز سره دا ریکو په ترخ کې د نوم د نه ښودلو غوښتنه کړې، وایي چې اوس هڅې روانې دي د ولسمشرۍ د تېرو ټاکنو په اړه هم شواهد ومومي.

دی وایي کله چې د ولسي جرگې په اړه دې محکمې فیصله وکړه، د ولسمشرۍ د ټاکنو په اړه به هم څېړنې د یادې شوې محکمې له لوري پیل شي.

بررسی تازهٔ استراتیژی امریکا ...

حقوق بشر هستند، از حدود ۲۰ روز به این طرف وارد افغانستان شده اند. آنها در این مدت، در همکاری با نهاد رضا کاران جوان افغان برای صلح که در ولایت بامیان مستقر است، نظریات اقشار مختلف را در چند ولایت این کشور در رابطه به بررسی تازهٔ استراتیژی امریکا در قبال افغانستان جمع آوری کرده اند.

خانم ان رایت یکی از اعضای این هیات و کارمند سابق سفارت امریکا در افغانستان دیروز در یک نشست خبری در کابل گفت، عملکرد نظامیان امریکایی در برخی کشور ها سبب نگرانی تمام مردم امریکا شده است.

وی افزود:

"برای حل چنین مشکلات، توسل به نیروی نظامی، ما امریکایان را نگران ساخته است. ما از این بابت نگران هستیم که حکومت ما به نیروهای نظامی اجازه می دهد، تا در این کشورها به گونهٔ وحشیانه رفتار کنند. ما می گویم که کشتار افراد ملکی در افغانستان قابل تحمل نیست و برای ختم فعالیت های جنایتکارانهٔ بین المللی که طالبان هم مرتکب آن می شوند، تنها عملیات نظامی راه درست نیست." به باور این هیات، در حال حاضر، ۴۲ درصد مردم افغانستان با فقر شدید رو به رو بوده و ۵۰ درصد مردم به آب صحی آشامیدنی دسترسی ندارند. در عین حال، حکیم که اصلاً تبعهٔ سنگاپور است و از هشت سال به این طرف در نهاد موسوم به رضاکاران جوان افغان برای صلح در افغانستان کار می کند، می گوید که افغان ها خود باید به این خشونت ها پایان دهند.

سرنوشت سردرگم استراتیژی امریکا:

به اساس یک گزارش تازهٔ خبرگزاری فرانس پرس، استراتیژی جدید ایالات متحدهٔ امریکا برای شکست القاعده و طالبان، نیروهای جنگی امریکایی را در افغانستان سه برابر و حملات طیارات بی پیلوت را در پاکستان دوبرابر ساخته، ولی با آنهم سرنوشت این استراتیژی تا هنوز روشن نمی باشد. بر پایهٔ این گزارش، زمانی که بارک اوباما زمام قصر سفید را برعهده گرفت، ۵۰۰۰۰ عسکر اضافی به افغانستان فرستاد، تا تحرک طالبان را تعویض و نیروهای امنیتی افغانستان را مجهز بسازد، تا زمینه برای آغاز خروج نیروهای امریکایی در سال ۲۰۱۱ میلادی آماده شود. در حال حاضر، ۱۴۰۰۰۰ عساکر خارجی در افغانستان مستقر می باشند که یک سوم آن را نیروهای امریکایی تشکیل می دهد. اما با کشته شدن بیش از ۷۰۰ عسکر خارجی، سال ۲۰۱۰ یکی از خونبارترین سال در افغانستان بوده و به طور اوسط در هر روز، دو عسکر خارجی در افغانستان کشته شده اند. به اساس ارقام ملل متحد، تعداد تلفات مردم ملکی در شش ماه اول سال ۲۰۱۰ در افغانستان نسبت به شش ماه اول سال ۲۰۰۹ میلادی ۳۰ درصد بیشتر می باشد. در ماه جولای سال ۲۰۱۰، جامعهٔ جهانی تصویب نمود، تا در ختم سال ۲۰۱۴ میلادی، مسوولیت تامین امنیت به نیروهای افغان سپرده شود، اما فقط چهار ماه بعد در اجلاس لیزبن، بارک اوباما تایید کرد که نیروهای جنگی ایالات متحدهٔ امریکا شاید تا سال ۲۰۱۵ در افغانستان باقی بمانند. در ماه نومبر در یک گزارش وزارت دفاع امریکا گفته شد که پیشرفت علیه شورشیان طالب نسبتاً کم و ناهموار بوده است و جنرال دیوید پتریویس هم راجع به پیروزی ابراز شک و تردید نموده بود. واشنگتن هنوز هم مناطق قبایلی پاکستان را یکی از خطرناکترین محل در روی زمین فکر می کند. به اساس ارقام آژانس خبری فرانس پرس، با آنکه از اول ماه جنوری تا وسط ماه دسمبر سال جاری، ۶۰۰ تن در نتیجهٔ حملات طیارات بی پیلوت امریکایی در مناطق سرحدی پاکستان کشته شده اند، ولی هنوز هم حملات تندروان اسلامی علیه غرب کاهش نیافته است.

چنانکه در اول ماه می یک حمله بم گذاری در شهر نیویارک توسط یک شخص که در وزیرستان شمالی تربیه شده بود، سازمان داده شد. حملهٔ دیگری در ماه اکتوبر علیه کشورهای اروپایی چیده شده بود که ریشه در پاکستان داشت. از لحاظ سیاسی، حکومت های افغانستان و پاکستان هم نسبت به هر وقت دیگر ضعیف تر می باشند. چنانکه کارل آیکن بیری سفیر امریکا در افغانستان در یک یادداشت محرم، کرزی رییس جمهور افغانستان را یک شخص ضعیف و ناآشنا به اساسات حکومتداری عنوان کرده است. در پاکستان هم، محبوبیت آصف علی زرداری به پایین ترین سطح نزول کرده و رییس جمهور زرداری بالای نظامیان کنترول ندارد. چنانکه با وصف فشارهای واشنگتن مبنی بر حمله علیه طالبان افغان و شبکهٔ حقانی، نظامیان پاکستانی مقاومت می نمایند.

ACKU

سالی که گذشت

میرصادقی

بخش ششم

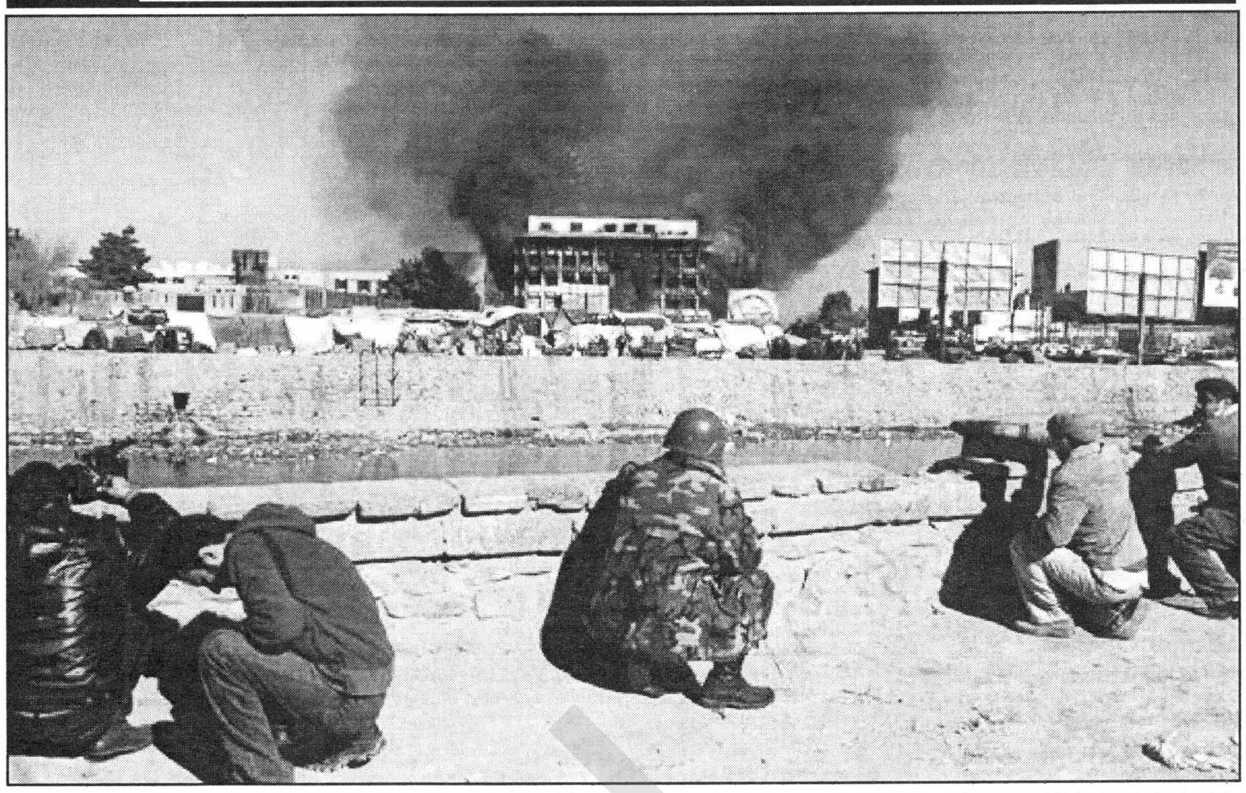

فساد اداری از مشکلات دیگری بود که در این سال بیداد می کرد. در این فساد نه تنها داخلی ها که خارجی ها نیز دست داشتند. یک ارزیابی نشان می داد که در این سال به طور اوسط هر فرد افغان، ۱۶۰ دالر رشوه داده اند. امریکاییان گفتند که تنها کمپنی های امنیتی در این سال دو میلیارد دالر فساد داشته اند. این کمپنی ها به خاطری که وضعیت را ناامن تر بسازند، برای طالبان پول و امکانات داده، تا کمپنی ها قراردادهای انتقال لوژستیک را به قیمت بلندتری امضاء کنند. این هم گفته شد که سوم حصه از چهار حصهٔ عواید گمرکی در فساد ماموران گمرک ها گم می شود. گرچه وزارت مالیه تلاش داشت، تا در گمرک ها سیستمی را نصب کند که عواید گمرک ها لحظه به لحظه در مرکز ثبت گردد، اما با تمام این ها، در فساد ادارات و مخصوصاً کمرگ ها کاهش چشمگیری به وجود نیامد. کنگرهٔ امریکا برای تعقیب فساد، ارگان های کاری دونرهای امریکایی گروپی زیر نظر یک ستر جنرال به نام گروپ «سیگار» را سازمان داد که معاونیت او را داکتر جانسن به عهده داشت و ۶۰ تن امریکایی جزء این گروپ بودند. این سترجنرال اعلان کرد که امریکاییان به افغانستان ۳۲ میلیارد دالر کمک کرده، اما بخشی از این پول ها در فساد دونرها گم شده و اعلان کرد که تا حال ۲۶ دوسیهٔ فساد امریکاییان در امریکا کشف شده و در اختیار مقام های عدلی و قضایی آن کشور قرار داده شده است. وی تصویر لیله یی را در غور به خبرنگاران نشان داد که نه الماری داشت و نه میخی به دیوار آن کوبیده شده بود و دستکول های محصلان طوری افتاده بود که گویی این لیلیه کاروان سرایی است که چند مسافر شبی در آن اتراق کرده باشند. او خواست، تا به خبرنگاران بگوید که در پول های مصرفی امریکا در افغانستان چه فساد عمیقی وجود دارد.

وزیر مالیه، زاخیلوال امسال اعلان کرد که بیش از دو میلیارد دالری که به نام معاش مشاوران داده شده، معلوم نیست که این مشاوران کی ها بوده و چه کسانی این پول ها را به این مشاوران داده اند و این که گفته شده که این مشاوران به خاطر بلند بردن ظرفیت ادارات افغانستان پرداخته شده، اما این اثر در ادارات افغانستان قطعاً دیده نشده است. اما هیچکسی مسوولیت این اتهام زاخیلوال را نگرفت و مشت زاخیلوال به هوا کوبیده شد. علاوه به این فساد، در این سال قوم و خویش و واسطه بازی در بسیاری از ارگان های دولتی همراه بود. کلید گروپ تحقیقی در این باره انجام داد و معلوم شد که تمام والی ها بر اساس توانایی در کار و خدمت به مردم نه، بلکه به خاطر روابط تنظیمی شان مقرر شده اند. با اینکه دفتری به نام ارگان های محلی قدرت در افغانستان وجود دارد، از روی این روابط معلوم می شود که این دفتر، صلاحیت چندانی در تقرر والی ها ندارد و والی ها بیشتر در تبانی کرزی با سران تنظیم ها مقرر می شوند. در بعضی ارگان ها چوکی ها به اجاره داده می شد. در این سال گفته شد که پست های والی ها و ولسوال ها به رقابت گذاشته می شود، اما این کار ممکن نبود؛ زیرا در تعیین والی ها و برخی از ولسوالی ها نقش و فرمایش سران تنظیمی بسیار مهم بود.

در این سال، بر برخی از وزیران اتهام فساد اداری از سوی سارنوالی و محکمه وارد شد، مخصوصاً بعد از آنکه از فسادی که مقام های وزارت حج و اوقاف مبلغ دو لک دالر را از مکه به کابل انتقال دادند، پرده بر داشته شد، خزانه دار این وزارت دستگیر و بعد از چند روز، سرپرست این وزارت، صدیق چکری به انگلستان رفت و در همانجا ماند و پناهنده گی انگلستان را به دست آورد. بعد از آنکه محکمه یی در کابل در پیوند با پول های آمده از حج، چکری را محکوم شناخت و او دوباره به افغانستان نیامد و مقام های بریتانیا که معلوم می شد، چکری از سال ها با آنها در ارتباط نزدیکی قرار داشته از او حمایت کردند و حاضر نشدند، تا این «شیخ» را که جزء دین و شریعت چیزی بر زبان نمی آورد را به پولیس انترپول تحویل دهد، تا به مقام های عدلی و قضایی افغانستان تسلیم داده شود، او پناهگاه امنی پیدا کرد و بیشتر افغان ها دانستند که حمایت انگلیس ها از چکری حمایت از فساد اداری در افغانستان است.. بعد مقام های قضایی خواستند، تا به خاطر پاسخگویی وزراء و روسای چون قادری، آتش و جاوید به افغانستان بیایند و به اتهامات وارده پاسخ بگویند، چیزی که تا حال نتیجه نداده است. همچنان گفته شد که برای بازپرسی از وزراء محکمهٔ خاصی تشکیل می گردد.

در این سال، کمیسیون مبارزه با ارتشا و فساد اداری به ریاست یاسین عثمانی ساخته شد، اما این کمیسیون تا حال به صورت فعال حرکتی بر ضد فساد انجام نداده، چون گفته می شود که تا اکنون ترتیبات اداری این اداره تکمیل نشده است و صلاحیت های لازم به این اداره داده نشده، مخصوصاً که کسانی در فساد دست دارند و آلوده می باشند که با زورمندان در تماس اند و یا خود زورمند اند و این کمیسیون توان تعقیب آنان را ندارد. در این سال، افتصاحی که در کابل بانک صورت گرفت، اعتماد مردم را از سیستم بانکداری تا حد زیادی کاهش دارد. در این بانک فساد در حدی بالا بود که بانک مرکزی مجبور شد که آنرا زیر رهبری خود بگیرد. پول هایی که مردم در این بانک تحویل داده بودند، توسط چند تن که خود را سهامداران اصلی این بانک می دانستند و برای منافع شخصی سرمایه داری کرده بودند، لذا بانک مرکزی مجبور شد که مبلغ ۷۰۰ میلیون دالر خود را به این بانک تحویل دهد و ضرورت های روزمرهٔ مردم را مرفوع دارد. این بانک بالاخره سه تن از مسوولان قبلی و سهامداران این بانک را ممنوع الخروج اعلان کرد. اینکه بالاخره سرنوشت کابل بانک که در میان بانک های خصوصی در سال های اخیر، مهمترین بانک کشور بود، به کجا می انجامد، کسی چیزی نگفته است، بانک مرکزی از لحاظ قانونی فقط ۱۸ ماه حق تسلط بر این بانک را دارد. در این باره نظرات متعددی وجود دارد، برخی ها می گویند که به یک کمپنی امریکایی فروخته خواهد شد و بعضی فکر می کنند که بانک مرکزی تا آخر آن را زیر ادارهٔ خود خواهد گرفت.

گفته می شود که ابتداء از موجودیت فساد در این بانک، مقام های ارشد امریکایی به کرزی گوشزد کرده و بعد جنرال پتریوس به کرزی اخطار کرده بوده که اگر حساب فساد با این بانک را تصفیه نکند، خود آنان دست به این کار خواهد زد. حال که سهامداران ارشد این بانک تعهد کرده اند که تا سه ماه پول های به هدر دادهٔ این بانک را دوباره تحویل خواهند داد، باید انتظار کشید، اما برخی از گزارش ها حاکی از آن است که این افراد تا حال زور چلانی می کنند و هیچ کاری در جهت تحویل پول های برباد داده انجام نداده اند و فقط می خواهند، از پرداخت پول شانه خالی کنند و در بعضی حالات متوسل به زور هم می گردند.

ادامه دارد

کنوانسیون رفع کلیه تبعیضات علیه زنان

ماده دهم : دول عضو کلیه اقدامات مقتضی را به عمل خواهند آورد تابه منظور رفع تبعیضات علیه زنان به آنها حقوق مساوی با مردان در زمینه آموزش و پرورش و بالاخص بر اساس مساوات بین زن و مرد در موارد زیر اعطا گردد.

این پیام از طرف کمیسیون مستقل حقوق بشر افغانستان تقدیم گردید

برای نشر اعلانات تان به این شماره ها تماس حاصل نمایید: ۰۷۰۰۲۴۴۳۸۴ / ۰۷۸۳۱۶۰۴۵۰ – ۰۷۰۰۵۹۶۲۰۵ / ۰۷۹۷۸۵۹۰۴۰

اراده ورځپانه یوازې د سرلیکنې ننګه کوي، نورې لیکنې د لیکوال خپل نظر دی، ورځپانه یې مسوولیت پر غاړه نه اخلي.

حق الاشتراک :
قیمت یک شماره: (۵) افغانی
سالانه: ۲۰۰۰ افغانی
شش ماهه: ۱۰۰۰ افغانی
برای موسسات و سفارتخانه ها:
سالانه ۳۰۰ دالر امریکایی
شش ماهه ۱۵۰ دالر امریکایی

مرکز نشرات افغان
روزنامهٔ ملی اراده
موسس و صاحب امتیاز: حاجی سید داؤد
مدیر مسوول : خادم احمد
موبایل :– ۰۷۰۰ ۵۹ ۶۲ ۰۵
Khadem.kabul@yahoo.com
معاون : استاد مرتضی فرحتیار
موبایل :– ۰۷۹۷۲۵۳۱۶۴
Farhatyarm@yahoo.com

ادیتور پشتو: مجیب الرحمن امیری
موبایل :– ۰۷۰۸۸۸۷۰۶۶
دیزاین : انجینیر محمدجمیل "امیری"
همکار تخنیکی: محمدجمیل " احمدی"
مسوول توزیع و بازاریابی: عبدالسمیع
۰۷۰۰۲۴۴۳۸۴
ایمیل:
erada.daily@yahoo.com
آدرس : دهمزنگ، عقب سینمای بریکوت، سرک اول کارته چهار.

ERADA DAILY
Afghan Media Resource center
Establisher and Concessionaire:
Haji sayed Daud
Editor in chief: Khadem Ahmad
Editor: Farhat yar
Pashto Editor: Mojiburahman Amiri
Designer: Eng, Mohammad Jamil Amiry
Address: Behind Baree kout-cinema, first street of karti-e-char
Email: erada.daily@yahoo.com

ACKU